

Navodila za uporabo programa Ajpes Odjemalec (ODAJPES.EXE)

Datum navodila: 2. 8. 2006

Verzija navodila: 1.01

Seznam narejenih popravkov in dopolnitev navodila

Verzija navodila	Datum spremembe	Opis spremembe
1.01	2.8.2006	Dodatna možnost storniranja poslanega paketa

1. Nastavitve

Program AJPES odjemalec v osnovnem meniju ponuja več izbir. Če program odpirate prvič, je potrebno preveriti njegove nastavitve. Izberite meni **Nastavitve**.

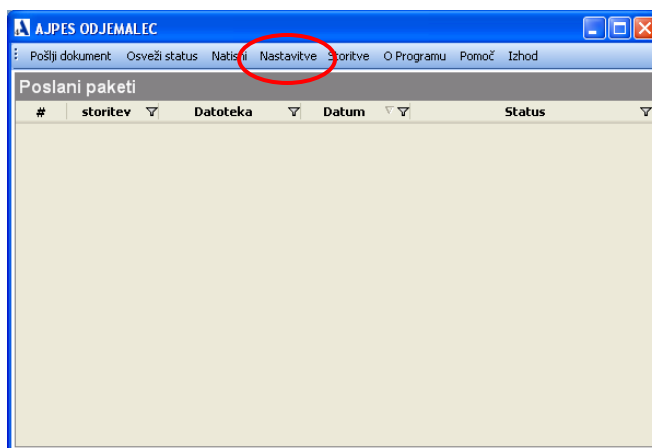

Vpišite manjkajoče podatke:

- uporabniško ime, ki ste ga prejeli v elektronskem sporočilu, oziroma ga že uporabljate za dostop na spletni portal AJPES zaradi drugih storitev,
- elektronski naslov pošiljatelja za pošiljanje XML datotek po elektronski pošti,
- ime SMTP strežnika vaše elektronske pošte

Informacije o datumih, statusih in imenih že poslanih XML datotek lahko brišete z vpisom datuma, do katerega želite te informacije brisati. Brisanje pomeni le brisanje evidence in ne brisanje XML datotek.

Za vsako poslano datoteko prek www storitve je potrebno **osvežiti status pošiljke**. Ta se izvede ročno prek menija ali pa avtomatsko, če potrdite osveževanje in nastavite interval osveževanja z vpisom števila minut.

Ostalih podatkov ne spreminjajte, ker spremembe lahko povzročijo nedelovanje pošiljanja in prevzemanja rezultatov.

Po vpisu vseh vrednosti izberite tipko OK, s katero boste vse nastavitve dejansko shranili.

2. Pošiljanje podatkov na AJPES

Številka paketa v XML datoteki mora slediti zaporedju od 1 do n v okviru koledarskega leta poročanja. Z novim koledarskim letom se številčenje zopet začne z 1. Naslednji paket z novo številko paketa lahko s programom pošljete le, če je uspešno obdelan predhodni paket, oziroma po prejemu odgovora: Podatki so obdelani«.

Če želite napačne podatke stornirati, je potrebno poslati napačen paket ponovno z enako številko paketa, le znotraj xml datoteke mora biti oznaka paketa storno. Uspešno obdelan storno paket deaktivira podatke in ne sprosti številke paketa. Za nadaljevanje pošiljanja uporabite naslednjo številko paketa.

Za pošiljanje podatkov (paketov) na AJPES izberite meni **Pošlji dokument**.

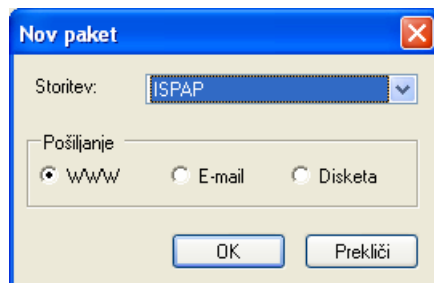

Ukaz sproži postopek pošiljanja podatkov na AJPES. Program ponudi možnost izbire storitve. Trenutno je na voljo le storitev ISPAP.

Odločiti se je potrebno za način pošiljanja:

- **WWW** - za prenos pokliče spletno storitev na strežniku AJPES,
- **E-mail** - za prenos uporabi elektronsko pošto na e-naslov AJPES,
- **Disketa** - podatke pripravi na zunanji medij (uporabite le v skrajnem primeru, ko ostali dve povezavi ne delujeta)

Ko izberete storitev in način, nadaljujete z gumbom OK, ki sproži postopek izbiranja XML datoteke.

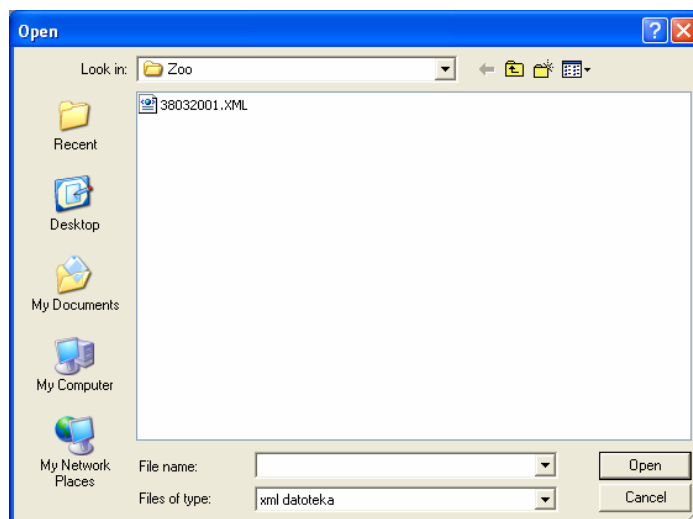

Z dvakratnim klikom na izbrano datoteko zaključite izbiro podatkovne datoteke XML. Če imate na računalniku nameščenih več spletnih potrdil, program odpre okno za izbiro pravega spletnega potrdila, sicer nadaljuje izbiranja digitalnega potrdila.

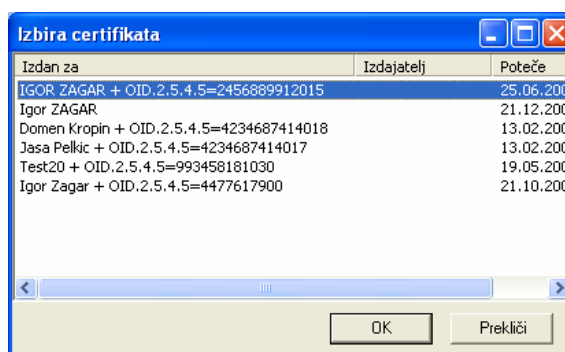

Izberite pravo spletno digitalno potrdilo in izberite gumb OK. Če ste za način izbiranja izbrali WWW, program zahteva (le enkrat po odpiranju programa) vpis uporabniškega imena in gesla, ki vam je dodeljeno za pošiljanje podatkov, skupaj s šifro za poročanje.

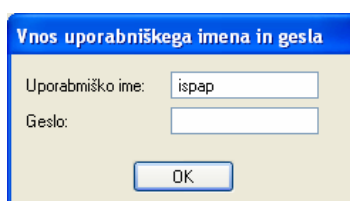

Po vpisu pravilnega uporabniškega imena in gesla program pošlje podatke na strežnik AJPES, preveri veljavnost spletnega digitalnega potrdila in v primeru, da sta geslo in digitalno potrdilo pravilna, v evidenco poslanih paketov vpiše status paketa: Podatki so poslani na AJPES.

Če ste podatke pošiljali s storitvijo WWW z veljavnim digitalnim potrdilom, je potrebno status poslane pošiljke osvežiti tako, da v osnovnem meniju izberete **Osveži status**.

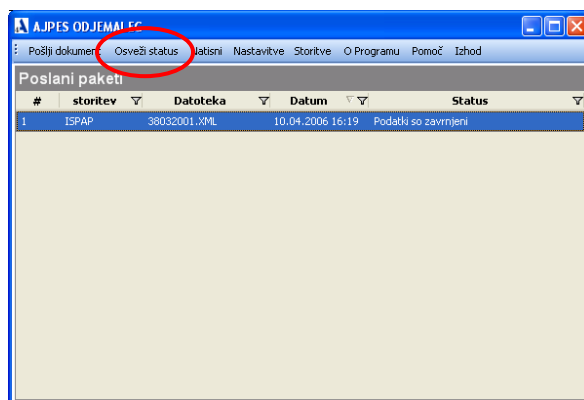

Program sproži prek spletne storitve zahtevo za odgovor na poslano pošiljko. Če je pošiljka na strežniku AJPES v tem času že obdelana in je odgovor že pripravljen, program prevzame status pravilne ali zavrjnene pošiljke in ustrezno obarva vrstico v pregledu pošiljk. Če so podatki zavrjnjeni, program prevzame tudi podrobne opise napak, zaradi katerih je prišlo do zavrnitve. Če program po večkratnem osveževanju statusa ne sporoči drugega obvestila, ostane status pošiljke »Podatki so poslani na AJPES« in vrstica pošiljke obarvana rumeno. V tem primeru podatki še niso obdelani, ali pa je v postopku obdelave prišlo do nepredvidene napake.

Če ste podatke poslali z izbiro e-pošta, osvežitev ni potrebna, ker boste na vaš elektronski prejeli dva sporočila:

- odgovor o sprejemu podatkov na AJPES,
- odgovor o pravilno poslanih ali zavrjenih podatkih z opisom napak.

3. Pregledovanje napak (WWW)

Program z dvakratnim klikom na zavrjneno pošiljko zagotavlja podrobne informacije o vzroku zavrnitve pošiljke.

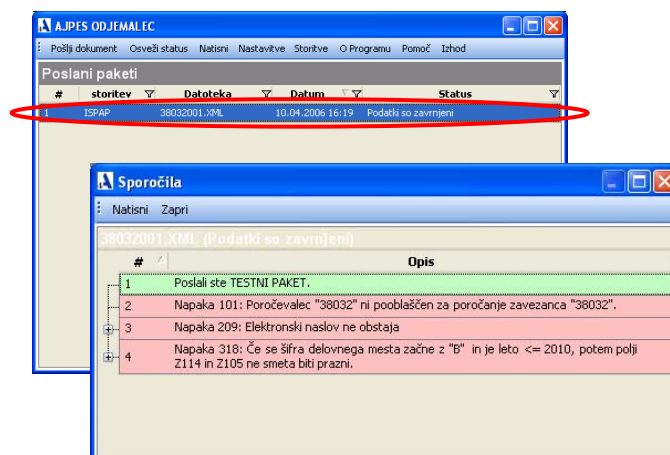

Napake, zaradi katerih je prišlo do zavrnitve, so zapisane na rdeči podlagi, opozorilne napake, ki pa ne povzročajo zavrnitve, so prikazane na rumeni podlagi. S klikom na oznako + pred opisom napake program prikaže še natančno pozicijo napake v XML datoteki.

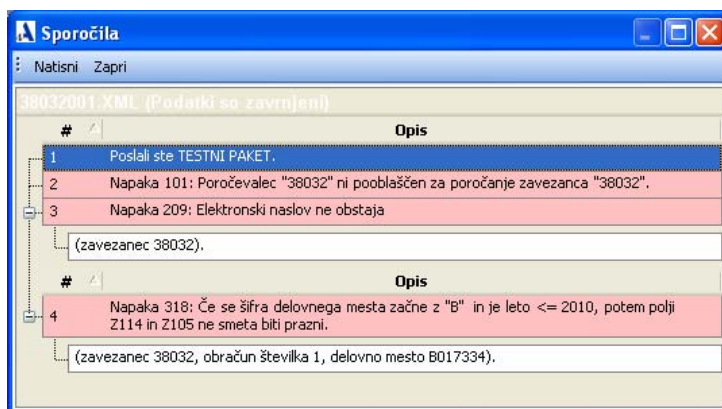

Sporočilo o zavrnitvi pošiljke pomeni, da podatki na AJPES niso sprejeti. Če je razlog zavrnitve napaka v XML podatku, mora poročevalec napako odpraviti in pošiljko ponovno poslati z isto številko paketa. Sistem ISPAP sprejema le pravilne pošiljke, za vsako posamezno napako v podatkih pa zavrne celotno pošiljko. Na pregledu napak je v meniju izbira **Natisni**, ki omogoča izpis seznama napak na papir.

4. Izpis evidence poslanih paketov

Izbira menija **Natisni** v osnovnem ekranu pomeni pregled in možnost tiskanja evidence poslanih paketov na papir.

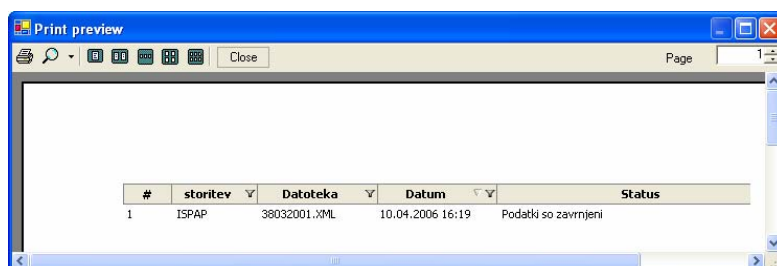

5. Izbira menija Storitve

Ob namestitvi programa Ajpes Odjemalec je se avtomatsko aktivira storitev ISPAP, ki je predvidena za pošiljanje podatkov o plačah v javnem sektorju. V primeru, da bo AJPES k tej storitvi dodal še druge storitve in da zaradi tega ne bo potrebno prevzemati nove verzije programa, je pripravljen meni Storitve. Ob izbiri tega menija program sproži prijavo na strežnik AJPES, pregleda seznam dovoljenih storitev za poročevalca in glede na seznam, prenese pravico uporabe te storitve v program. Trenutno je dovoljena storitev le storitev ISPAP.

Seznam novih storitev program ponudi v postopku pošiljanja podatkov.

PREGLED POSLANIH PODATKOV NA SPLETNEM PORTALU AJPES

Poslane podatke v sistem ISPAP lahko poročevalec pregleduje na naslovu: www.ajpes.si/ispap tako, da se prijavi na spletni portal AJPES in v zgornjem meniju izbere področje **ISPAP**, v levem področju pa **Pregled poslanih paketov**.

The screenshot shows the ISPAP web portal in Microsoft Internet Explorer. The address bar displays <http://www.ajpes.si/ispap/paketi.asp>. The top navigation menu includes 'Aplikacije', 'JOLP', 'BON', 'FI-PO', 'IPRS', 'LP', 'JN', 'SFR', 'PLAČE', 'RZPP', 'ADMIN', and 'ISPAP' (circled in red). The left sidebar contains 'Moja stran' with user information for 'igor.zagar' and a list of links including 'Moja stran', 'Odlava', and 'ISPAP'. Under 'ISPAP', the link 'Pregled poslanih paketov' is circled in red. The main content area displays a table titled 'IsPap - Paketi' with columns for 'id', 'datum', 'število paketa', 'šifra poročevalca', 'ime datoteke', 'id storno', 'sprejem', and 'storniranje'. The table lists various packages, with some rows highlighted in red to indicate stornied packages.

id	datum	število paketa	šifra poročevalca	ime datoteke	id storno	sprejem	storniranje
9140	02.08.2006 09:21	6	P0484	Valpes\valpes.xml		02.08.2006 09:23	storno XML
9139	02.08.2006 14:04	003	P0660	30937003_storno.xml	3315	02.08.2006 09:21	storno XML
9138	05.05.2006 10:28	002	P0660	30937002_storno.xml	592	02.08.2006 09:21	storno XML
9137	02.08.2006 09:28	6	P1061	place7-06.xml		02.08.2006 09:20	storno XML
9136	02.08.2006 09:03	006	P0022	63452006.xml		02.08.2006 09:18	storno XML
9135	02.08.2006 09:00	008	P1158	P1158008.XML		02.08.2006 09:18	storno XML
9134	05.05.2006 09:53	001	P0660	30937001_storno.xml	584	02.08.2006 09:17	storno XML
9133	02.08.2006 09:14	010	P0229	C:\ODJEMALEC\P0229010.XML		02.08.2006 09:16	storno XML
9132	02.08.2006 09:13	006	P1216	ISPAP_999999_2006-08-02.xml		02.08.2006 09:14	storno XML
9131	02.08.2006 08:55	006	P1382	69990006.xml		02.08.2006 09:08	storno XML
9130	02.08.2006 09:04	004	P0699	64815004.xml		02.08.2006 08:59	storno XML
9129	02.08.2006 08:54	5	P0691	place.xml		02.08.2006 08:57	storno XML
9128	02.08.2006 08:53	006	P0682	30546006.xml		02.08.2006 08:56	storno XML

Pregled vsebuje spisek vseh sprejetih in pravilnih paketov. S klikom na posamezen paket je zagotovljen vpogled v podrobne podatke paketa in v nadaljevanju v vse posamezne sklope paketa.

V pregledu poslanih paketov obstaja možnost prevzema storno paketa za tiste uporabnike, ki bi radi stornirali poslani paket pa priprave tega (enakega) paketa v lastnem sistemu ne morejo več zagotoviti. S klikom na povezavo **Storno XML** v ustrezni vrstici je omogočen prevzem XML datoteke (datoteka že vsebuje oznako za storno), ki jo je potrebno shraniti na disk računalnika in jo ponovno poslati s programom AJPES Odjemalec. Po prejemu odgovora o uspešni obdelavi storno paketa je postopek storniranja zaključen. Ali je paket res storniran, lahko preverite na spletni strani, v pregledu poslanih paketov, kjer so vsi stornirani paketi (originalni in storno) prikazani v rdeči barvi.

Stornirani paketi se v nadaljnji obdelavi, v postopkih analize in simulacije, ne upoštevajo.